CRONACA DI PRATO

Redazione: Piazza del Comune N 3 (Palazzo Magnolfi) - Abitazione del Redattore: Via Alessandro Lazzerini N. 3 - Telefono 29-35 (La Redazione è aperta dalle ore 14,30 alle ore 19)

Per la III Settimana pratese

La fervida preparazione della Mostra di orto-fiori-frutticultura.

L'organizzazione della 6.a Mostra Regionale di Ortoflorifrutticultura, la caratteristica manifestazione della 3.a Settimana Pratese, si avvia rapidamente al suo termine.

Raccolte in numero imponentissimo le adesioni si sta ora assegnando gli stands in relazione alle possibilità di ogni singolo espositore; ma fino da ora si può con assoluta sicurezza affermare che tutto il vasto viale del giardino e le ampie logge del Palazzo Franchi e quelle disponibili della Casa del Fascio (g. c.) saranno completamente occupate si da dare nel suo complesso una superba visione dei prodotti locali e regionali con tanta cura preparati dai nostri bravi agricoltori.

Intanto alle gradinate che saranno concesse, come al solito, gratuitamente, quest'anno si aggiungerà una eccezionale novità; novità graditissima che portiamo volentieri a conoscenza degli espositori i quali vedranno tutte le loro preparazioni integralmente coperte da un elegante grandioso padiglione che abbraccerà tutto il grande viale del giardino pubblico di Piazza Vittorio Emanuele in maniera da assicurare i prodotti esposti dagli eventuali danni del sole e della pioggia.

Come si vede il Comitato Generale della 3.a Settimana Pratese, presieduto dall'on. Podestà, nulla ha lasciato intentato affinchè gli orticultori locali e regionali trovino qui da noi quelle garanzie e quella sicurezza necessaria ad assicurare il regolare svolgimento della imponente manifestazione; e si può esser certi che essi non hanno dimenticato nè dimenticano le fraterne accoglienze ricevute.

Infatti apparisce chiara la loro febbrile attività: In ogni orto, in ogni giardino, in ogni stabilimento d'orticultura si lavora con alacrità, con passione! Magnifici frutteti, rigogliose piantagioni di ortaggi stagionali e fuori stagione, eccezionali primizie fanno bella mostra di sè nei campi tenuti con meticolosa attenzione; ed ancora piante esotiche le più strane, le più stravaganti dai colori vivaci e dalle forme più impensate gareggiano con i fiori del nostro suolo in una sinfonia di colori e di profumi.

Poderosi impianti a pioggia artificiale, imponenti per la loro vastità, interessanti per i loro adattamenti gettano, in questi giorni di sole, veri torrenti d'acqua che cade, finemente polverizzata, su questi prodotti che appariscono di una meravigliosa bellezza.

L'interessamento e la benevolenza del Governo Nazionale e degli Enti cittadini e provinciali seguono con crescente simpatia l'opera tenace di questi umili orticultori.

Numerosi altissimi doni, primi fra tutti quello di S. M. il Re e del Capo del Governo sono destinati a premiare degnamente la loro operosità.

Ed instancabilmente si lavora: sotto la guida del nostro Podestà dott. Diego Sanesi, nel nome augusto di S. M. il Re, nel nome del Capo del Governo e Duce del Fascismo, gli orticultori della Regione Toscana, stretti sotto il segno del Littorio, si preparano a dare alla nostra Città una delle più belle manifestazioni della 3.a Settimana Pratese e che sarà destinata a lasciare un incancellabile ricordo.

Importante riunione di agricoltori

L'Ufficio Zona della Federazione Agricoltori comunica:

Ricordo che lunedì mattina alle ore 10 precise in una sala del Municipio (g. c.) sarà tenuta una importante riunione di agricoltori.

Come è già noto parleranno il nuovo Segretario-Direttore della Federazione Provinciale degli Agricoltori, dr. Dagoberto Bindocci ed il nuovo Direttore del Consorzio Agrario della Provincia di Firenze, sig. dott. Augusto Govoni; sarà principalmente trattato della questione del prezzo del grano e dell'organizzazione degli ammassi granari che, secondo le direttive impartite dal Governo, sono stati istituiti anche nella nostra Provincia. Saranno trattate anche alcune importanti questioni riflettenti la crisi vinicola, la vigilanza igienica sulla produzione, sullo smercio e sui prezzi di vendita del latte.

Alla riunione interverrà anche l'on. Podestà ed altre autorità cittadine nonchè le rappresentanze del Partito. Raccomando quindi nuovamente a tutti gli agricoltori di intervenire numerosi. - Il Segretario di zona: Fortunato Magni.

Festa rionale di S. Anna

Mercoledì scorso 26 luglio (festa titolare di S. Anna) ebbe luogo nei locali dell'Istituto la consueta Fiera di Beneficenza con l'intervento della Filarmonica Arrigo Boito di Galciana (g. c.) e diretto dal prof. Pietro Bresci che eseguì uno sceltissimo programma musicale applauditissimo dal numeroso pubblico intervenuto.

Oggi ultimo giorno dei festeggiamenti con grande Cartolinata arricchita di nuovi e bellissimi premi; vi prenderà parte il Concerto Cittadino Edoardo Chiti, gentilmente concesso dall'on. Podestà dott. Diego Sanesi.

All'Istituto "Rosa Giorgi,,

La Direzione dell'Istituto «Rosa Giorgi» comunica che gli sono pervenute le seguenti offerte:

Industria Arti Grafiche L. 55; dal signor Ettore Lucchesi quale ricavato della serata musicale data al Teatrino Giosuè Borsi, dalla «Schola Cantorum G. Becherini» con la direzione di Don A. Frati L. 129.

La Direzione, mentre sentitamente ringrazia i generosi oblatori, rende noto che nell'entrante settimana le bambine ricoverate nel Pio Istituto si trasferiranno per il consueto periodo di villeggiatura a Faltugnano, ridente località alpestre della Val di Bisenzio, ove, come per gli anni precedenti saranno ospitati dal Parroco, don Randoni.

AGGIO DELLA DOGANA

Parigi 74,13 — Londra 88,06 — Svizzera 365,98 — New York 18.12 — Germania 4.53 — Austria 2,10 — Spagna 188,84 — Praga 56,36 — Belgio 2,64 — Olanda 7,65 — Grecia 10,87 — Svezia 3,26 - Belgrado 26,80 — Norvegia 3,15 — Budapest 2,33 — Danimarca 2,82 — Canadà 12,84 — Russia (U. R. S. S.) 97,30.

Stato Civile di Prato

del 29 Luglio 1933

Nati 4
Morti 3

Statistica demografica settimanale

Statistica demografica dal 22 al 28 luglio 1933, XI:

Nati: Paoletti Carla Luciana — Coppini Nara Ines — Vaiani Fiorenzo — Girolami Giulio — Gori Moreno — Prandina Clara — Degli Innocenti Roberto — Fattori Maria Grazia — Borsi Nada — Focosi Lapo Piero — Nerini Gloria Amedea — Grazia Maria Luisa — Lombardi Donatello Carlo — Vannini Anna Maria — Del Grigia Marcello — Coppini Anna Maria (nata morta) — Magini Marisa Anna — Frosini Fiorenza — Sarno Maria Grazia — Bertini Bruno — Limberti Seccena — Traversi Anna — Melani Mara Vorena.

Morti: Rinaldi Emilio Tamar, a. 57 — Niccoli Assunta ved. Verniani, a. 67 — Faggi Attilio, a. 70 — Cianetti-Calamari Amelia, a. 25 — Geti-Pofferi Maria, a. 30 — Bernocchi Dino, a. 31 — Mazzei Filomena ved. Rellini, a. 77 — Biancalani-Cerbai Carolina, a. 53 — Buccianti Roberto, a. 63 — Rigagli Settimo, a. 72.

Pubblicazioni di Matrimonio: Puggelli Mario e Tofani Ofelia — Sernesi Cesare e Bovi Nella — Melani Fortunato e Limberti Lina — Cappellini Armando e Mannelli Giulia — Bellandi Gino e Giusti Natalina — Buralli Giulio e Marini Marina.

Matrimoni: Nardi Guido e Logli Ester — Manetti Moise e Agati Nella — Meucci Ildebrando e Settesoldi Margherita — Signorini Amedeo e Mannoli Randolfa — Chiostri Guido e Cavaciocchi Lydia — Strada Gualtiero e Papi Genny.

SEZIONI RURALI
Vaiano

Nati: Vannucchi Franca — Baldi Anna Maria.

Morti: Poli-Gramigni Eufemia a. 59 — Pacini Maria Grazia m. 11.

Domande di permessi per importare merci francesi ed algerine contingentate

L'On. Ministero delle Finanze informa che le domande di permessi di importazione per merci francesi ed algerine contingentate, per il quarto trimestre del corr. anno, debbono pervenire a questo Consiglio non oltre il 31 agosto p. v.: si avverte che quelle che perverranno dopo tale data non verranno prese in esame per l'eventuale assegnazione del contingente, se non dopo che sarà stato deliberato sulle domande giunte in termine ed in quanto rimanga qualche disponibilità.

Le domande debbono essere compilate sugli appositi moduli che il Consiglio fornisce gratuitamente a richiesta.

Si ricorda inoltre quanto segue:

1.o) Le merci debbono essere indicate secondo la voce contingentata ed inoltre:

a) per i pizzi di cotone deve essere dichiarato se si tratta di pizzi greggi (voce 204 della tariffa) ovvero di pizzi altri (voce 204 b);

b) per le macchine per filatura deve essere chiarito di quali macchine si tratti, specificando la funzione da esse compiuta;

c) per le pelli conciate senza pelo occorre indicare le diverse specie di pelli, buoi, vacche, vitelli, capre, montoni, rettili, ecc., ed il peso per ogni specie;

d) per le mercerie devesi indicare anche la denominazione commerciale.

2.o) Le Ditte le quali nel 1931 abbiano eventualmente importate quantità di merci inferiori a quelle che corrispondono alla normale loro attività potranno indicare, oltre ai dati del 1931 (millenovecentotrentuno) anche quelli dell'anno 1930 (millenovecentotrenta).

Per le merci il cui contingentamento è stato testè stabilito (vedasi circolare n. 5481/79 del 19 corr.) sono da dichiarare le quantità importate in ciascun trimestre del 1932.

In ogni caso le quantità debbono essere esposte per tutti quattro i trimestri dell'annata e non solo per il trimestre corrispondente a quello per il quale viene presentata la domanda.

3.o) La forte riduzione portata a taluni contingenti trimestrali rende indispensabile che le Ditte limitino quanto più possibile le loro richieste: in ogni caso esse debbono tener presente che le assegnazioni non potranno rappresentare che una quantità assai limitata in confronto a quella che formava normalmente l'importazione dalla Francia.

Inoltre è necessario che, come più volte è stato dichiarato, esse si astengano dall'acquisto delle merci contingentate e dal disporne la spedizione, fino a quando non siano in possesso del permesso ministeriale, se vogliono evitare i danni della giacenza delle merci in dogana, danni che troppo spesso vengono affacciati per insistere per l'ottenimento di permessi per quantità superiori a quelle che alle Ditte singole possono essere accordate.

Borse di studio per orfani di guerra

L'Opera Nazionale per gli Orfani di guerra, con sede in Roma, bandisce il concorso in base a titoli per l'assegnazione di Borse di studio da conferirsi per l'anno scolastico 1933-1934 agli Orfani di guerra iscritti presso Scuole medie ed Istituti di Istruzione superiore.

Per l'assegnazione dovrà essere presentata a questo Comitato, entro il perentorio termine del 20 agosto p. v., la domanda in carta semplice indirizzata al Commissario Straordinario dell'Opera Nazionale per gli Orfani di guerra in Roma, corredata del certificato rilasciato dall'Autorità scolastica, da cui risultino i voti riportati per il passaggio alla classe superiore oppure nell'esame di ammissione al corso da frequentare.

Se il concorrente trovasi già iscritto all'Università o ad Istituto di Istruzione superiore deve unire:

a) Un certificato da rilasciarsi in carta libera dalla Segreteria dell'Università o dall'Istituto, vidimato dal eRttore dell'Università o Capo dell'Istituto, nel quale siano specificate tutte le materie consigliate dalla facoltà per l'anno scolastico corrente;

b) Altro certificato, da rilasciarsi come sopra, da cui si rilevi il corso al quale è iscritto il concorrente e gli esami sostenuti nelle materie consigliate dalla facoltà, con l'indicazione del voto conseguito in ciascuna materia.

Per le semplici domande di conferma di Borse di studio già godute nell'anno scolastico 1933-34 è sufficiente la dimostrazione della conseguita promozione alla classe superiore.

Le Borse di studio sono concesse agli Orfani che abbiano conseguita la promozione alla classe che intendono frequentare, per effetto dello scrutinio finale o per effetto degli esami sostenuti nel corrente anno scolastico e che non siano in ritardo con gli studi.

Il concordato della Società Gestione cinematografi

Il R. Tribunale di Firenze si è compiaciuto omologare con sua sentenza il concordato stabilito fra la Società Gestione Cinematografi ed i propri creditori, concedendo ai falliti tutti i benefici di Legge.

Le condizioni del concordato sono le seguenti:

1.) Pagamento integrale delle spese di giustizia ed onorari di curatela, nonchè dei creditori privilegiati della Società, da addivenire subito dopo il passaggio in giudicato della sentenza di omologazione del concordato.

2. Pagamento di un reparto del 33 per cento (trentatrè per cento) ai creditori chirografari della Società a stralcio, saldo e tacitazione dei loro crediti, da addivenire entro trenta giorni dal passaggio in giudicato della sentenza omologatrice del concordato.

3.) L'integrale adempimento degli obblighi di concordato è garantito dalla fideiussione personale solidale dei signori Salvini cav. Maggior Salvino, benestante domiciliato a S. Miniato Basso, Nencini Leopoldo, possidente. Bianchi Diego, esercente domiciliati in Prato, i quali limitano la loro fideiussione ai crediti verso la società di fatto Corsini, Maranghi, Santini, verificati ed ammessi, ed a quelli portati nel bilancio esibito dalla predetta Società.

4.) I sigg. Garanti provvederanno inoltre, prima del giorno stabilito per l'adunanza dei creditori, ad effettuare il versamento della somma di L. 10.000, — necessaria, perchè unitamente ai fondi esistenti nell'Amministrazione fallimentare, siano effettuati i pagamenti del concordato.

Tutti i pagamenti di cui sopra avranno luogo presso e nello studio del dott. rag. Fortunato Livi in Prato, Piazza S. Francesco d'Assisi n. 8.

L'infortunio di un lanino

Ieri mattina, alle ore 6,40 veniva trasportato allo Spedale, certo Fratini Galliano, di Annibale, di anni 32, residente a Colano, operaio dello Stabilimento laniero della ditta Vasco Sbraci. Il Fratini, mentre si trovava intento al proprio lavoro in seguito ad un disgraziato incidente si produceva una lesione al piede destro.

Al Pronto Soccorso dello Spedale, il dott. Magni, gli riscontrava una ferita lacero contusa con asportazione dell'unghia dell'alluce destro e dopo avergli prodigate le più amorevoli cure lo giudicava guaribile in 12 giorni, salvo complicazioni.

La caduta di un ciclista

Ieri, alle ore 17,30, certo Lucarini Guglielmo, di Giovanni, di anni 17, abitante in via Filicaia, mentre transitava per via Filippo Strozzi montando la propria bicicletta, per uno scarto di essa cadeva a terra producendosi alcune lesioni alle mani.

Recatosi al Pronto Soccorso dello Spedale per ricevervi le cure del caso, egli veniva amorevolmente medicato dal sanitario di turno, dott. Mazzei, che gli riscontrava una ferita lacero contusa alla eminenza ipotenar e al quarto spazio interdigitale della mano destra e lo giudicava guaribile in giorni 8, s. c.

Pregiudicato rinviato a giudizio per oltraggio e resistenza

Mandano da Firenze:

Il pregiudicato Magnolfi Pietro, d'ignoto, di anni 33, residente a Prato, senza fissa dimora, è stato rinviato a giudizio del nostro Tribunale per rispondere di oltraggio continuato in danno delle guardie municipali Bettarini Enrico e Caprioli Nello e di resistenza a pubblico ufficiale perchè tradotto alla Caserma dei Carabinieri usava violenza contro il milite Are Pasquale.

Il fatto — che dette luogo ad estesa pubblicità — avvenne in Prato la sera del 13 luglio 1933.

Una contusione misteriosa

Nel pomeriggio di ieri, verso le ore 17,15 al Pronto Soccorso del nostro Spedale si presentava certo Maselli Ovidio, fu Giustino, di anni 37, abitante nella nostra Città in Via S. Giorgio, il quale presentava una contusione alla spalla destra che dal sanitario di turno, dott. Mazzei, dopo le opportune cure veniva giudicata guaribile in giorni 7 salvo complicazioni.

Il Maselli per quanto insistentemente interrogato anche dal dott. Mazzei, si rifiutava di dire come e in qual modo si era prodotta quella lesione.

Lo smarrimento di una borsetta

Nel pomeriggio di ieri, si presentava all'Ufficio di Polizia Municipale, la donna Fioravanti Palmira, di Augusto, abitante a Grignano, la quale denunziava che poco prima, cioè verso le ore 16.30, mentre transitava per Piazza del Comune aveva smarrito una borsetta di sua proprietà contenente 22 lire ed altri oggetti.

La Fioravanti, per la quale le 22 lire rappresentano un piccolo tesoro sperava che la sua borsetta fosse stata rinvenuta da qualche persona onesta che si fosse affrettata a consegnarla all'Ufficio di Polizia Municipale, ma la sua speranza non si realizzò in quanto al detto ufficio nulla è stato depositato.

Il Prato S. C. e la nuova stagione calcistica

(g. d.) - Da due mesi e mezzo circa il Prato S. C. ha chiuso la stagione calcistica 1932-1933, in questo periodo di tempo qualche partita più o meno ufficiale è stata giocata, sono stati provati varii giocatori nuovi, ma questi incontri non destarono a suo tempo l'interesse soverchio degli sportivi i quali erano logicamente stanchi del lungo e tormentoso campionato che tante gioie e tanti dolori aveva loro procurati.

Ogni buon sportivo ha sempre certamente in mente le vicende del Torneo che fu, ricorda le prove disgraziate, ricorda le vittorie magnifiche, rammenta trestemente che con un poco di fortuna ora il Prato S. C. sarebbe nella divisione superiore.

La squadra bianco-azzurra mai ha iniziato un Campionato con grandi propositi, strepitando ai quattro venti le sue nuove e grandi possibilità, lanciando con frasi più o meno roboanti i nuovi acquisti del monte altisonante.

A Prato si è sempre fatto tutto in sordina, contentandosi di poter disporre di squadre omogenee e giovani che si presentino al traguardo di partenza quasi sconosciuti e che durante il corso del Campionato facciano poi cose magnifiche si da suscitare l'ammirazione di tutti.

Anche per il prossimo Torneo di I Divisione non si hanno grandi idee, a Prato si parte con il solito concetto encomiabilissimo di giocare un buon Campionato senza grandi pretese, senza grandi nomi inclusi nella nostra squadra, ma con giovani pieni di foga e di entusiasmo che sul terreno lottando lealmente possono anche compiere grandi cose, riuscendo a raggiungere la vittoria finale.

Fra pochi giorni verranno pubblicate le liste di trasferimento di tutte le Società calcistiche italiane, in quella del Prato soltanto tre giocatori vi figureranno.

Oltre a Galli verranno posti in lista di trasferimento Marchi e Bassi, mentre per il primo ed anche per il secondo la cosa non può essere nuova per nessuno, susciterà certamente molti commenti la dipartita del piccolo Bassi, giocatore tanto amato dalla folla sportiva pratese.

Bassi ha chiesto di essere messo in lista ma non sappiamo ancora quale sia la Società disposta ad assumerlo, sarebbe certamente una gioia grande per tutti che egli restasse ancora al Prato S. C. difendendo nuovamente i colori pratesi con quella foga e quell'ardore che l'hanno sempre distinto.

La preparazione del Prato S. C. per il prossimo Campionato sta per iniziarsi, infatti fra pochi giorni si riprenderanno gli allenamenti facendo sì che per la fine del mese prossimo tutta la squadra sia nella pienezza dei propri mezzi.

Vari giocatori sono stati assunti definitivamente per rinforzare la nostra squadra, essi sono stati scelti tutti fra le squadre toscane di Prima Divisione restando fermi così nella tradizionalità di avere una compagine composta di moltissimi pratesi ed il resto di elementi regionali conosciutissimi e che non levano alla squadra quella impronta di carattere locale che tanto la distingue.

L'estremo trio difensivo è stato reso veramente formidabile mediante l'acquisto dell'empolese Romboli terzino di chiara ed indiscussa fama.

Con la venuta di Piccini proveniente dalla Carrarese anche la linea mediana ha acquistato un altro elemento preziosissimo che la renderà ancora migliore si da stare a paragone di quelle delle altre squadre.

All'attacco vedremo tre uomini nuovissimi e cioè Pacini, Biagi e Bruschi, il primo proveniente dalla Fiorentina, il secondo dal Viareggio ed il terzo dal Massa.

Tutti e tre saranno certamente bene accetti da parte degli sportivi, sono atleti giovani che già si sono imposti all'ammirazione di chiunque li ha visti giocare; Pacini veloce ed insidiosissima ala sinistra formerà con Biagi giocatore pur esso velocissimo e pieno di foga un tandem perfetto, Bruschi ha una commendatizia quanto mai ottima, infatti egli nel passato Campionato guidando, non in tutte le partite la prima linea del Massa riuscito a marcare ben diciassette goals. Se egli al centro di un attacco povero di elementi tecnici e di valore ha saputo fare tanto è da aspettarsi che al centro di una linea formata da giocatori di chiara fama potrà fare molto di più.

Oltre ai summenzionati atleti vedremo nuovamente al suo abituale posto di mezzo destro il potente Meucci che fra poco avrà finito il servizio militare e rientrerà nella famiglia del Prato S. C.

Come ben vedesi i dirigenti del massimo sodalizio calcistico cittadino guidati dall'On. Podestà, non hanno certamente dormito sugli allori in questo periodo, ma sono riusciti a formare una squadra giovane, potente e perfetta che crediamo non possa essere che di gradimento di tutta la massa sportiva cittadina.

Come più sopra abbiamo detto, fra poco si inizieranno nuovamente gli allenamenti, si inizierà cioè una nuova annata calcistica che i pratesi si augurano possa dare frutti ancora migliori di quelli precedentemente raccolti e forse insperati o che in ogni modo non si fanno palesi.

Per il futuro Torneo di Prima Divisione che avrà il suo inizio alla metà di settembre il Prato S. C. potrà disporre dei seguenti giocatori:

Portieri: Gori, Nesti; Terzini: Canestri, Romboli, Manzoni; Mediani: Bardazzi, Morelli, Piccini, Buccianti; Attaccanti: Gelada, Meucci, Bruschi, Biagi, Dini, Ciardi, Tempestini, Marini.

Le partite calcistiche d'oggi al Campo Vittorio Veneto

Oggi sul Campo «Vittorio Veneto» verranno effettuate tre interessanti partite calcistiche che richiameranno certamente vario pubblico.

Alle ore 15 saranno di fronte le squadre dell'U. S. «Forti e Liberi» e della S. S. «Mario Gelada» le quali disputeranno la prima partita del girone di ritorno per il Torneo Primi Calci. I grigi della «Forti e Liberi» non dovrebbero faticare molto per guadagnare oggi una nuova vittoria che li consoliderebbe ancora di più al primo posto in classifica generale.

Alle ore 18 verrà effettuata la seconda partita del Torneo suddetto, partita che sarà disputata fra le compagini della A. C. «Mario Meucci» e della S. S. «Giuseppe Meazza», questo incontro sarà quanto mai combattuto in quanto ambedue le squadre hanno tutti i numeri per conquistare una bella vittoria, il prognostico è incerto ma noi crediamo in un nulla di fatto.

Fra la prima e la seconda partita del Torneo Primi Calci sarà disputato l'incontro fra la S. S. «Juventus» di Tavola ed il «Viareggio 1915», incontro questo che dovrà decidere per la designazione del Campione Toscano di II Categoria dei Liberi.

I verdi di Tavola tenteranno certamente il tutto per tutto pur di rimontare lo svantaggio subito a Viareggio, crediamo che essi possano fare ciò e glielo auguriamo sinceramente.

L'odierna partita di tamburello

Come già ebbesi ad annunciare oggi sul Campo Sportivo di Corso Savonarola verrà effettuata alle ore 17 una grande partita di Tamburello.

Scenderà nella nostra città la squadra dell'Arezzo, quartetto quanto mai quotato che sempre ha fatto ottima figura nel Campionato di 1.a Divisione.

Davanti al fortissimo avversario i Pratesi giocheranno con la loro foga consueta; essi sapranno difendersi certamente con ardore e se la fortuna li assisterà potranno anche strappare una affermazione che sarebbe quanto mai superba dato il valore dell'avversario.

Siamo certissimi che oggi sul Campo dell'Etruria accorrerà una grande massa di appassionati per questo bel gioco i quali assisteranno certamente ad una entusiasmante partita.

Programma del concerto di stasera della Banda "E Chiti,,

Il programma che il Concerto Cittadino «E. Chiti» eseguirà oggi sul viale Piave comprende una composizione di autore italiano (Giordano), una di autore francese (Hérold), una di autore russo (Mussorgsky) e l'ultima di autore tedesco (Brahms).

Programma eclettico dunque, che riesce ad interessare tutte le categorie di cittadini.

E' noto ormai, per averlo detto altra volta in queste colonne, che la direzione artistica del nostro Concerto si propone di svolgere una vera e propria propaganda artistica, portando nel popolo le composizioni meno note, insieme a quelle ormai tradizionalmente d'obbligo. Viene così portata la Banda a svolgere il compito per cui è nata e che la eleva al disopra di qualunque altro complesso. Limitando il repertorio bandistico ai soli pezzi del vecchio teatro o alle arcinote composizioni di Bizet, Verdi, ecc., viene a mancare lo scopo principale per cui la Banda è necessaria ad una città. Inoltre va tenuto conto dell'ambiente musicalmente colto in cui vive il Concerto «E. Chiti» e della grande varietà di gusti che in esso regna.

I programmi perciò non possono rispondere alle esigenze di una sola parte del pubblico, nè possono essere tracciati a somiglianza di quelli che più spesso si ascoltano, ma devono interessare l'intera massa che conviene alla gratuita esecuzione, perchè in essa vi sono rappresentate tutte le tendenze e tutte le intelligenze.

Ed ecco il programma:

1.o) Manente: Principe di Piemonte, marcia; 2.o) Hérold: Zampa, ouverture; 3.o) Mussorgsky: Kovàncina, introduzione e preludio (1.a esecuzione); 4.o) Giordano: «Andrea Chénier», sunto atti 3.o e 4.o (1.a esecuzione); 5.o) Brahms: Danze ungheresi, n. 5 e 6 (1.a esecuzione); 6.o Volpatti: Los Picadores, marcia.

Lo spettacolo di arte varia al Politeama Banchini

Oggi tanto di giorno che alla sera, al Politeama «Banchini» avrà luogo un grande spettacolo di arte varia. Il programma è quanto mai interessante e raccoglie in sè vari numeri di reale valore.

Sono da citarsi principalmente: l'eccentrica Anna Bella che si esibirà nel suo novissimo repertorio; il comico Hallyaff; Arosa e Ramiro, danzatori classici, la stellissima Bruna Gloria canzonettista; il dicitore Walter Bini, che canterà le più moderne canzonette, infine il tenore concittadino Del, canterà canzonette e romanze.

Come ben vedesi il programma è quanto mai vario ed eccezionale e richiamerà al Politeama «Banchini» un foltissimo pubblico.

Treno turistico per Parigi-Lausanne-Montreux

Treno turistico a prezzi popolari partirà il 12 agosto. Quota da Firenze L. 510, tutto compreso: viaggio, vitto, alloggio, escursioni. Passaporto a tariffa ridotta. Inscriversi subito presso le agenzie: Humbert a Firenze, 12 Cerretani od Exprinter a Roma, 4 Novembre 96 a.

Beneficenza

Al Piccolo Educatorio di S. Anna son pervenute le seguenti offerte: Maria Sanesi in memoria della M.a Nesti L. 15 — Isabella Franchi L. 50 — Bianca Mazzoni L. 20 — Chiani L. 25 — Marta Querci L. 50 — prof. Pietro Bresci L. 50 — Schola Cantorum Becherini quale quota per la serata di beneficenza L. 129,15.

La Direzione ringrazia sentitamente.

Bollettino meteorologico

Previsioni del tempo per oggi — Situazione barica: Tutta l'Europa settentrionale e parte della centrale sono sotto l'influenza di un'ampia area depressionaria con centro sul Mar Baltico. Sul rimanente d'Europa permane quasi stazionario il regime di alta pressione con nuclei di massimo sul Golfo di Guascogna e sulla Romania.

Probabilità: Un leggero aumento di nebulosità si avrà nelle ore pomeridiane sulla Val Padana e sull'alto versante Tirrenico. Sulle rimanenti regioni, cielo generalmente sereno. Prevalenza di venti deboli e calme. Temperatura stazionaria. Mare calmo o poco mosso.

UNA NUOVA OPERA DEL FASCISMO PISTOIESE

La Colonia Montana Principi di Piemonte a S. Marcello

San Marcello, luglio.

La Colonia Montana della Federazione Fascista di Pistoia «Principi di Piemonte», ha da varii giorni aperto i suoi battenti ai bambini della città, ansiosi di respirare l'aria pura dei nostri monti, esuberante di ossigeno, donatoci in larga copia dagli annosi castagni.

Bello è andarla a visitare così piena di vita e così diversa da quando era la severa Villa Cassinari che il popolo aveva battezzato «Il Villone».

La via che conduce ad essa è fra le più belle e le più caratteristiche del paese, fiancheggiata da grandi alberi i quali stendono un'ombra deliziosa.

Superate alcune ville, sul lato destro appare ai nostri occhi, in alto, superbo nella sua forma quadrata, l'edificio scelto con molto gusto e buon senso dai dirigenti la Federazione Fascista di Pistoia, in cui ha sede la Colonia.

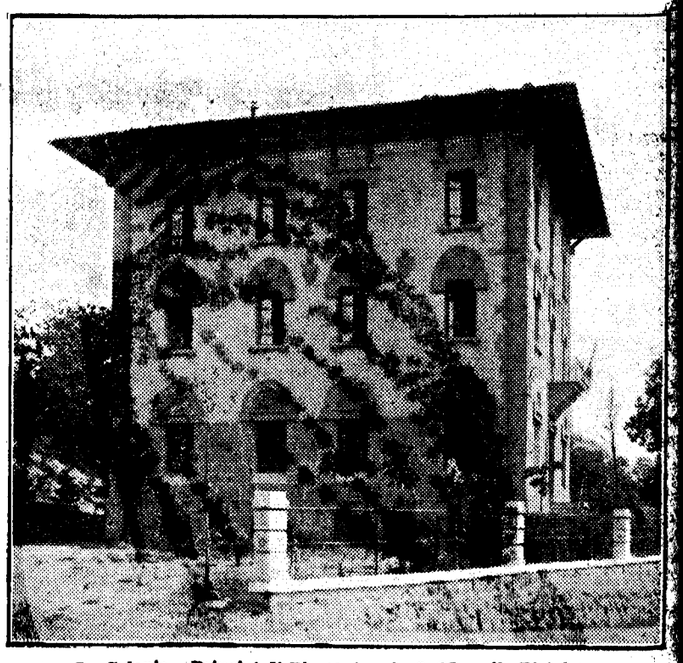

La Colonia «Principi di Piemonte» in S. Marcello Pistoiese

Al di sopra di essa si stende per un gran numero di metri quadrati un bosco ombroso, preceduto da un viale e da una piattaforma ove sorgono capannoni adibiti a luogo di svago per i bimbi.

L'edificio ampio che domina tutta la amena valle del fiume Lima, è stato intelligentemente suddiviso in molte camerate, in due grandi refettori, in stanze da bagno, in vaste cucine, in guardarobe, in una deliziosa direzione arredata con gusto fine, tutto vigilato amorosamente dalla direttrice signora Elsa Del Seppia.

I ragazzi che l'ospitano sono felici perchè le passeggiate che fanno nelle adiacenze della Colonia sono incantevoli, perchè sono offerti loro molti divertimenti, perchè la cucina è sana e abbondante, perchè i loro lettini, che li accolgono stanchi dopo giornate di libertà e di gioco, sono soffici e dolce è il riposarvi.

Trovano nella direttrice una mamma affettuosa che ha per essi tante cure, tante premure e tanti sorrisi, nelle loro sorveglianti, le signore Bruna Polidori incaricata dalla Solvay, l'insegnante Antonietta Beccherini, le sigg.ne Graziella Guerrini, Giovanna Marini, Carla Mucci, cuore d'amore, negli abitanti del paese un esplicito senso di simpatia.

Fra essi regna il più grande cameratismo e non c'è pericolo che fra quei 150 marmocchietti sorga la più piccola controversia.

Spesso l'anima della Colonia, il comm. Armando Barlesi, viene a portare la sua parola di guida intelligente e il suo sorriso benevolo ai bimbi ammirati e riconoscenti. E' a lui principalmente che essi devono questo soggiorno delizioso e molta salute.

L'opera zelante e meravigliosa del segretario federale è coadiuvata dall'attivo sig. Vivarelli Gino, Ispettore di Zona.

Tutti e due adempiono un volere del Duce, di quel magnifico Duce nelle mani del quale è tutta l'Italia e che i bimbi, specialmente quelli che godono i benefici delle opere da Lui volute, imparano sempre più e sempre meglio ad amare.

E certo il loro piccolo cuore, con lo slancio e la sincerità propria della adolescenza, avrà per il Capo, che in effigie ridente è sempre in mezzo a loro, un pensiero riconosciente e chiederà a Dio la sua salvezza.

Intanto ci preme assicurare anche da queste colonne, i parenti dei bimbi che ospitano la nostra nuova bella colonia e che da tanto lontano tendono qua il loro cuore ansioso, che essi già sentono i benefici dell'aria salubre delle nostre montagne, che godono il nostro sole dolcemente infocato, che hanno piena l'anima della purezza del nostro cielo e che cantano sempre, a piena voce, le canzoni più belle dei nostri tempi, eco sincera del loro cuore felice. La loro letizia dipende anche dal sentirsi sicuri sotto la vigile scorta della Direttrice, delle sorveglianti e maggiormente perchè sanno che un padre amoroso, il comm. Armando Barlesi, segue in ogni istante la loro vita e viene di frequente in mezzo ad essi e si ferma, con giovanile comprensione, a udire l'esuberante espressione di tante piccole vite, di sentimenti di fede e d'amore.

Com'è dolce vedere il gerarca che tanti grandi desidererebbero, assiso con loro a dividere la mensa, con entusiasmo, con dolcezza, con un'affettuosità tanto grande che desta ammirazione. Questo gradito spettacolo ci è stato offerto domenica scorsa e ci auguriamo rivederlo se non altro nel secondo turno.

Mentre ci congediamo arrivano a noi le voci argentine dei piccoli che rientrano dopo la passeggiata giornaliera; ci fermiamo sul piazzale ad attenderli ed ammirare tanta balda giovinezza.

Dopo un poderoso a noi gridato a squarciagola le file si sciolgono, i bambini si affollano nei refettori e prima di iniziare la cena innalzano a Dio la loro preghiera pel ringraziamento della giornata trascorsa e perchè copiosi benefici scendano sul Duce che ha voluto offrir loro questo mezzo di fortificazione. Trascriviamo il nome delle Piccole Italiane inviate dalla Società Solvai di Rosignano a questa colonia:

Bicchierai Bruna, Bini Aldiva, Bigazzi Alfonsina, Brogi Silia, Bruscino Anna Maria, Barsotti Mara, Bandini Anna, Bacceliini Tecla, Cappelli Ilia, Cantini, Cesario Gina, Castellani Ostilia, Chiellini Giuliana, Cetti Mirella, Donnini Ilva, Franchi Mara, Fontanelli Lida, Frassinelli Leda, Socci Lia, Luschi Giuseppina, Luschi Graziella, Dea, Luppicchini Malfisa, Mancini Lucia, Marchi Livia, Macchi Adua, Meucci Maria, Nannetti Evia, Negro Leonida, Pompei Ilia, Rocchi Maria, Tramontani Diva, Tarchi Vittorio, Vivaldi Marisa. Bianchi Maria, Bigazzi Santina, Benocci Oretta, Bertelli Vera, Brogi Ava, Colelli Livia, Creatini Lina, Crestini Ariella, Corsini Rosina, Dardini Maria, Gani Albina, Giovannelli Ines, Paganelli Clara, Rosselli Clelia, Tarchi Vera, Capitani Elsa, Cantini Gina, Piscia Marina, D'Ercole Mara, Sembri Jole, Arzilli Tersilia, Monti Elia, Toni Bruna, Bontà Ilva.

Ed ora elenchiamo i fieri balilla, fiutura speranza della nostra Patria: Miglietti Aldo, Bigazzi Mino, Bellucci Ivo, Bracci Ivon, Bottoni Lido, Barbieri Aldo Bertini Giuseppe, Biagi Santino, Castellani Vincenzo, Forlì Bruno, Leoni Leonetto, Mattioli Giovanni, Meucci Vincenzo, Tarchi Fernando, Tarchi Mario, Tognotti Danilo, Vannini Vasco, Amadori Vito, Bandini Aldo, Bientinesi Luigi, Bruscino Piero. Bottoni Edamo, Bandini Danilo, Capitani Primo, Filippeschi Salvo, Filippeschi Primo, Fulgori Enzo, Gani Lilio, Gani Ermelindo, Leonardini Luciano, Monti Dino, Nicolai Marat, Pineschi Mario, Santini Il Piero, Burgassi Vitaliano, Verdiani Secondo. Gambini Edo, Vivaldi Mario, Bientinesi Canzio.

Passiamo ai bimbi della Provincia di Pistoia: Cecchi Bruno, Bongi Osvaldo, Andreini Aldo, Nerucci Neruccio, Corsini Guido, Ghesi Alberto, Fedi Recoaro, Ferretti Iliano, Frosini Lidamo, Gallegani Donatello, Capecchi Valdemaro, Hartivig Aldo, Lucarelli Marcello, Guido Marchi, Muzzarelli Mario, Nerozzi Granfranco, Pierallini Tiziano, Pilasi Isidoro, Querci Osvaldo, Susini Rolando, Vendramini Silvano. Tempestini Fernanda, Toccafondi Rossana, Vendramini Lydia, Brusci Liana, Bellucci Giuliana, Bimbi Giovanna, Capecchi Elia, Capecchi Ines, Cecchi Lilliana, Fanciullacci Ines. Ferrari Renata, Ferrari Rosanna, Magnini Clarissa, Micheli Marinella, Niccoli Lea, Niccolai Fedora, Santa Giuseppina, Landrucci Liliana, Landucci Fernanda, Sernesi Sonia, Seghetti Liliana, Saggini Milena.

FOSCO BARGELLINI.

Cronaca di Montelupo Fiorentino

IL TORNEO CALCISTICO «COPPA ON. RIDOLFI»

Il Comitato Organizzatore, del Torneo Calcistico, per la disputa della Coppa On. Marchese Ridolfi, riunitosi la sera del 27 c. m., ha proceduto al sorteggio delle squadre semifinaliste, formanti i seguenti accoppiamenti: Montelupo-Rifredi; Santa Croce sull'Arno-Signa (Squadra A.); ed Empoli (Squadra A.), giocherà la finale a norma del Regolamento del Torneo. E' stato stabilito inoltre che la partita fra Montelupo e Rifredi abbia luogo la sera del 30 corrente alle ore 17.